



ТРЕТІЙ ВІК

УВАГА І ТУРБОТА



ЕЛЕКТРОННИЙ ІНФОРМАЦІЙНИЙ ВІСНИК

Ми завжди там, де Ви потребуєте допомоги!

1'2019



Шановні кияни!

Соціальна політика будь-якого міста спрямована на захист населення, особливо людей, які опинились у складних життєвих умовах. Щороку Київ збільшує видатки на соціальну підтримку різних категорій населення. Навіть тоді, коли уряд припинив фінансувати перевезення пільговиків, столична влада прийняла рішення компенсувати 1,78 млн грн із міського бюджету. Саме тому у 2019 році майже 800 тисяч київських пільговиків безкоштовно їздять у громадському транспорті.

Ефективний соціальний захист – це не тільки виплати, а ціла мережа соціальних послуг. Київ бере на себе турботу про чоловіків, жінок і дітей з інвалідністю, громадян похилого віку, які не мають рідних, щоб допомогти.

Наразі міська влада фінансує Геріатричний пансіонат, де кожен може отримати ті послуги, яких потребує. За старенькими доглядають кваліфіковані спеціалісти, тут комфортні умови проживання, організоване дозвілля.

Місто продовжує розвиватися та створювати належні умови для людей похилого віку, щоб вони не відчували самотності. Як це відбувається, Ви зможете прочитати у цьому віснику і скористатися соціальними послугами.

Ми завжди раді допомогти!

З повагою,
заступник голови КМДА

Марина Хонда

КИЇВСЬКИЙ ГЕРІАТРИЧНИЙ ПАНСІОНАТ



Адреса: вул. Бударіна, 11

Як дістатися:

ст. м. «Житомирська», далі маршрутною № 37 до зупинки «вул. Валерія Лобановського», далі вулицею Бударіна до будинку № 11

E-mail: kgp_kiev@ukr.net

Телефон:

+38 (044) 228-30-72



ПОСЛУГИ:

- цілодобова медична допомога;
- контроль за прийомом ліків;
- фізична реабілітація, ЛФК;
- функціональна діагностика;
- лікувальний масаж, оздоровчі процедури;
- психологічні консультації;
- стоматологія;
- «соляна кімната»;
- лікувальне харчування;
- комфортні умови проживання (окремі кімнати з усіма зручностями);
- лікувальний корпус (для лежачих клієнтів – палати на двох);
- бібліотека;
- перукарня;
- манікюрний кабінет;
- організація дозвілля

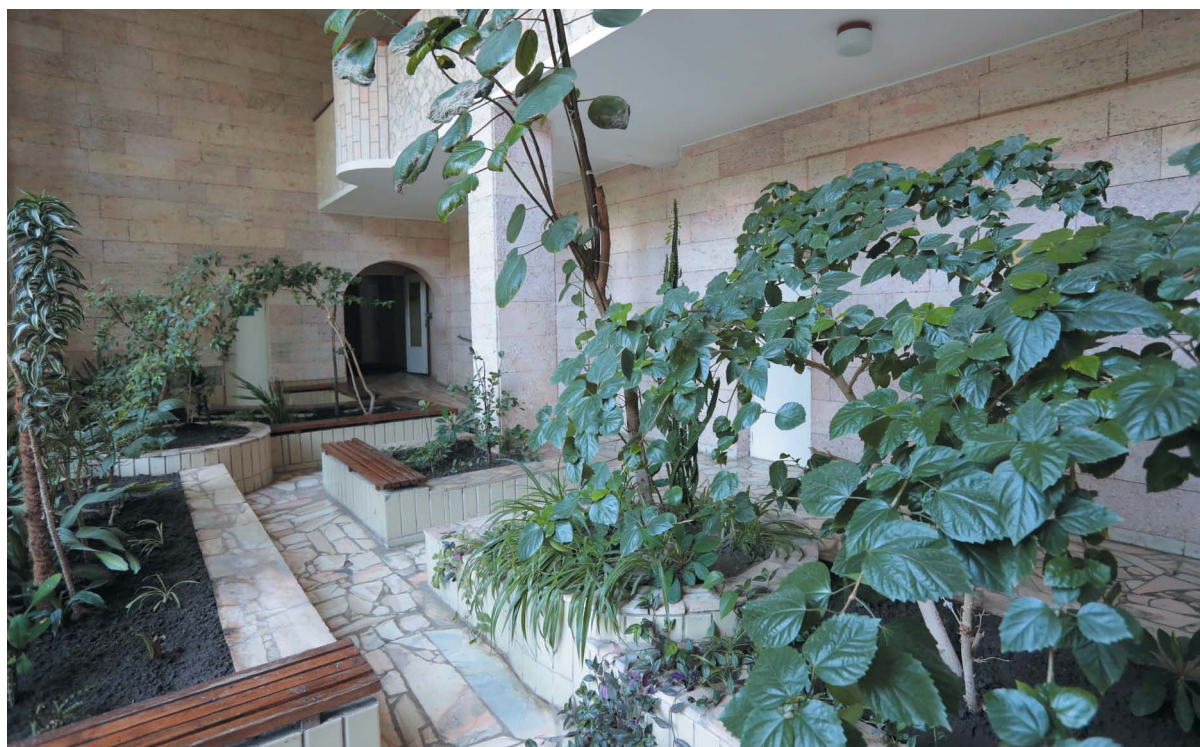

КИЇВСЬКИЙ ГЕРІАТРИЧНИЙ ПАНСІОНАТ

ХТО МАЄ ПРАВО:

- **на безоплатній основі** – одинокі кияни-пенсіонери, котрі не мають працездатних дітей;
- **на платній основі** – пенсіонери, які мають працездатних дітей.



ЩО ПОТРІБНО:

- письмова заява;
- копія паспорта;
- копія довідки про присвоєння ідентифікаційного номера (за наявності згідно з чинним законодавством);
- медична довідка, зразок якої можна отримати у районних управліннях праці та соціального захисту населення;
- копія довідки про встановлення групи інвалідності (для осіб з інвалідністю);
- копія індивідуальної програми реабілітації (за наявності групи інвалідності);
- довідка про розмір призначеної пенсії/державної соціальної допомоги.



ВАЖЛИВО! Усі документи потрібно подати до управління праці та соціального захисту населення за місцем реєстрації; путівку до пансіонату видає Департамент соціальної політики КМДА.



Для забезпечення послугами Київського Геріатричного центру у 2019 році бюджетом міста передбачено **37 млн гривень**.

Головною умовою проживання у пансіонаті є відрахування 75% пенсії. Кожен, хто проживає у пансіонаті, може скористатися двомісячною відпусткою, під час якої особа отримує пенсію у повному розмірі зі збереженням місця у пансіонаті.





- Кожний мешканець пансіонату, який самостійно себе обслуговує, проживає у окремій кімнаті з усіма зручностями — з холодильником, телевізором, балконом і санвузлом. У лікувальному корпусі, для лежачих підопічних — переважно палати на двох.
- Для зручності в усіх кімнатах встановлено кнопку виклику чергового медперсоналу.
- Місто забезпечує чотириразове збалансоване харчування, новий одяг, засоби особистої гігієни, надання перукарських послуг.



КИЇВСЬКИЙ ГЕРІАТРИЧНИЙ ПАНСІОНАТ

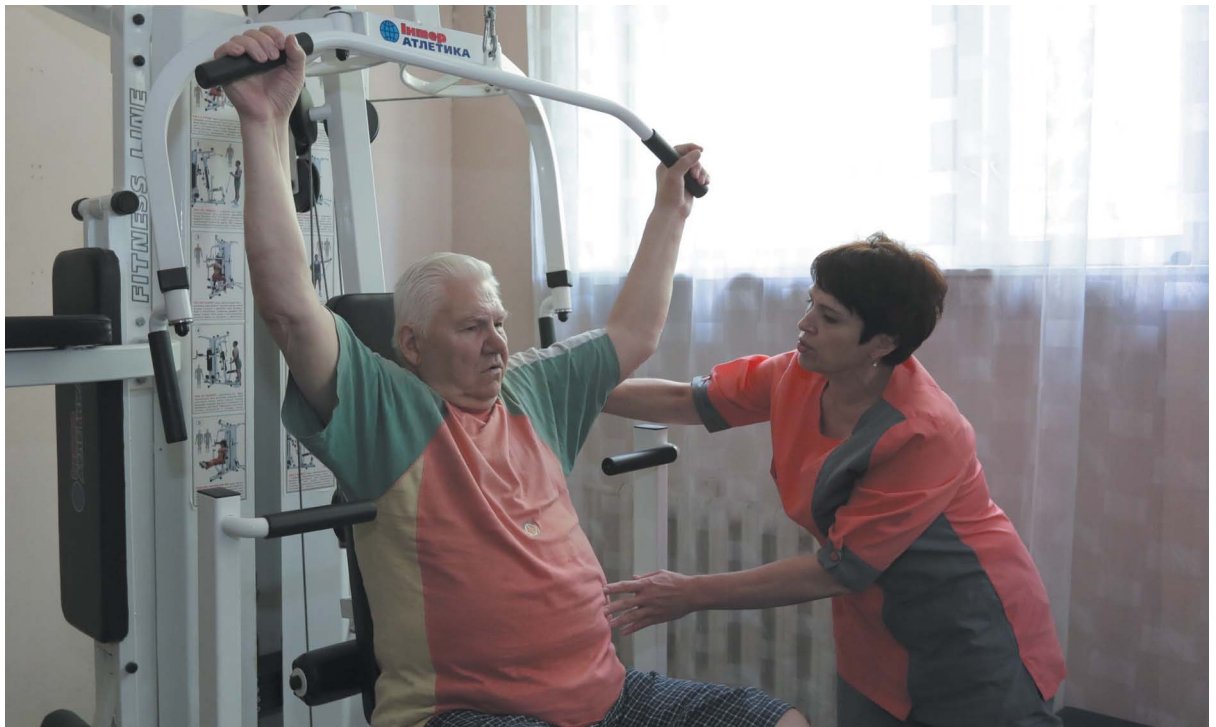

- На території пансіонату є кабінети лікувальної фізкультури; обладнаний сучасними тренажерами, фітнес-центр, де з пацієнтами займається досвідчений лікар.
- До послуг – кабінети функціональної діагностики, масажу, стоматологічний кабінет, «соляна кімната», кабінет психоемоційного розвантаження.
- На кожному поверсі розташовані кімнати для дозвілля і спілкування, є бібліотека.



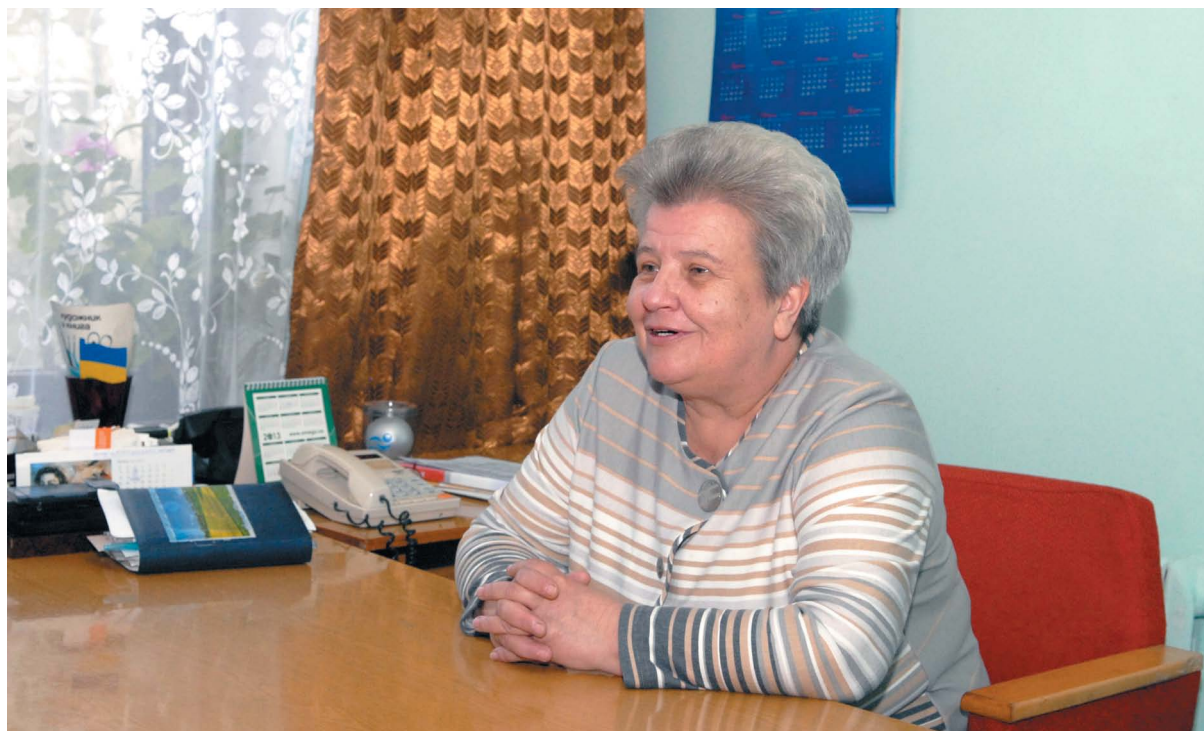

Директор Київського Геріатричного пансіонату Антоніна Михайлівна Урбановська:

— Пансіонат належить до комунальної власності міста Києва. Фінансується він коштами Київської міської державної адміністрації на 100%. Проблем із фінансуванням немає. Харчування у нас 4-разове, є всі види дієт. І за призначенням лікаря дієтичне та загальне харчування забезпечено повністю. Є лікарі всіх профілів.

Головне наше завдання — обслуговування, дозвілля, комфортне проживання. Кожний місяць наші мешканці відвідують театри Києва. У нас є власний транспорт, театри нам надають безкоштовні квитки. Кожного місяця проходить якась культурна програма, відбуваються концерти. Волонтери проводять із нашими мешканцями дозвіл-

ля, арт-терапію, організовують шахові турніри, концерти, чаювання, кавування...

Перебування у пансіонаті добровільне. Нікого не тримають насильно. Будь-коли можна написати заяву і залишити заклад.

Хочу особливо підкреслити: те, що в людей є квартири, якесь особисте майно, дачі, машини тощо, ми до цього не маємо жодного відношення. Ми не забираємо квартири, не забираємо майно, ми навіть не питаємо, що в них є. Достатньо, щоб людина була самотня і потребувала догляду, — і все. Вона може зі своїм майном чинити так, як вона хоче. Тому що сьогодні це є однією із популярних страховок «сарафанного радіо», що буцімто у будинках пристарілих забирають квартири, а потім цих пристарілих кудись виганяють. Це маячня.

Як виняток, до пансіонату можуть поселятися пенсіонери, у яких є працездатні діти за умови 100% відшкодування витрат. Тобто, людина прожила місяць, врахували, скільки на неї витрачено. Тоді дітям виставляється рахунок. Затрати в середньому — від 7 до 10 тисяч гривень на місяць.

МІСЬКА ЦІЛЬОВА ПРОГРАМА «ТУРБОТА. НАЗУСТРІЧ КИЯНАМ»



Понад 20 років у столиці діє потужна програма «Турбота», метою якої є надання допомоги та соціальної підтримки жителям міста Києва. Щороку ця програма набирає потужності. Завдяки її заходам, мільйони киян, зокрема, пенсіонери, особи з інвалідністю, малозабезпечені сім'ї, учасники АТО та Революції Гідності, сім'ї загиблих, — мають можливість реалізувати своє право на соціальний захист навіть тоді, коли держава таке право обмежила в той чи інший спосіб. У 2019 році на виконання заходів Програми передбачено 3,26 млрд гривень.



Близько 500 тис. осіб різних категорій киян отримають у 2019 році одноразову допомогу до свят. Для цього місто виділяє **355,2 млн гривень**.

При цьому кількість виплат, порівнянно з минулим роком виросла вдвічі.



Кошти надходять на Картку киянина. Виплати здійснює Київський міський центр з нарахування та здійснення соціальних виплат (просп. Космонавта Комарова, 7, тел. 408-54-88).

ПОСЛУГИ:**одноразова адресна матеріальна допомога.****ХТО МАЄ ПРАВО:**

- особи, які опинились у складних життєвих обставинах у зв'язку з хворобою або з інших причин;
- малозабезпечені верстви населення міста Києва, якщо середньомісячний сукупний дохід на кожного члена сім'ї за попередні шість місяців не перевищує два прожиткових мінімуми для осіб, які втратили працездатність, на одну особу в розрахунку на місяць.

ЩО ПОТРІБНО:

- письмова заява;
- копія паспорта;
- копія пенсійного посвідчення або посвідчення отримувача державної соціальної допомоги (у разі наявності);
- копія довідки про присвоєння ідентифікаційного номера (за наявності згідно з чинним законодавством);
- довідка про доходи всіх членів сім'ї за попередні шість місяців, виданих за місцем отримання доходів або Державними територіальними органами фіскальної служби;
- документи, які підтверджують складні життєві обставини, що обґрунтовують потребу в наданні матеріальної допомоги;
- копія довідки, виданої за формою, визначеною Порядком оформлення і видачі довідки про взяття на облік внутрішньо переміщеної особи, затвердженим постановою Кабінету Міністрів України від 01 жовтня 2014 року № 509 (для внутрішньо переміщених осіб).



Заява та документи можуть бути подані в електронній формі (з використанням засобів телекомунікаційних систем, через офіційний веб-сайт Департаменту соціальної політики або інтегровані з ним інформаційні системи, зокрема, з використанням електронного цифрового підпису).

ВАЖЛИВО! Усі документи для оформлення соціальної допомоги з бюджету міста потрібно подати до управління праці та соціального захисту населення за місцем реєстрації або до Департаменту соціальної політики. Її розмір визначатиметься залежно від ситуації, у якій опинилась особа.



На виплату соціальної допомоги киянам, які опинились у складних життєвих обставинах у зв'язку з хворобою або з інших причин, у 2019 році бюджетом міста передбачено **106,3 млн гривень.**





ПОСЛУГИ:

безкоштовні засоби особистої гігієни: підгузки, пелюшки, урологічні прокладки.

ХТО МАЄ ПРАВО:

лежачі хворі.



ЩО ПОТРІБНО:

- письмова заява;
- копія паспорта;
- копія довідки про присвоєння ідентифікаційного номера (за наявності згідно з чинним законодавством);
- копія індивідуальної програми реабілітації або висновку лікарсько-консультативної комісії лікувально-профілактичних закладів, що містить показання для забезпечення засобами особистої гігієни;
- копія висновку МСЕК про встановлення інвалідності (для осіб з інвалідністю);
- копія пенсійного посвідчення;
- копія довідки про взяття на облік внутрішньо переміщеної особи (для внутрішньо переміщених осіб).



ВАЖЛИВО! Усі документи для отримання засобів особистої гігієни за рахунок бюджету міста потрібно подати до управління праці та соціального захисту населення за місцем реєстрації.



Для забезпечення лежачих хворих безкоштовними засобами особистої гігієни у 2019 році бюджетом міста передбачено **31,7 млн гривень**.



ПОСЛУГИ:

забезпечення ортопедичним взуттям та устілками.



ХТО МАЄ ПРАВО:

кияни, які мають проблеми з опорно-руховим апаратом та проблеми при ході.

ЩО ПОТРІБНО:

- письмова заява;
- копія паспорта;
- копія довідки про присвоєння ідентифікаційного номера (за наявності згідно з чинним законодавством);
- копія індивідуальної програми реабілітації або висновку лікарсько-консультативної комісії лікувально-профілактичних закладів, що містить показання для забезпечення ортопедичними виробами;
- копія висновку МСЕК про встановлення інвалідності (для осіб з інвалідністю);
- копія пенсійного посвідчення;
- копія довідки про взяття на облік внутрішньо переміщеної особи (для внутрішньо переміщених осіб).



ВАЖЛИВО! Усі документи для отримання ортопедичного взуття та устілок потрібно подати до управління праці та соціального захисту населення за місцем реєстрації.



Для забезпечення безкоштовним ортопедичним взуттям та устілками у 2019 році бюджетом міста передбачено **13,3 млн гривень**.

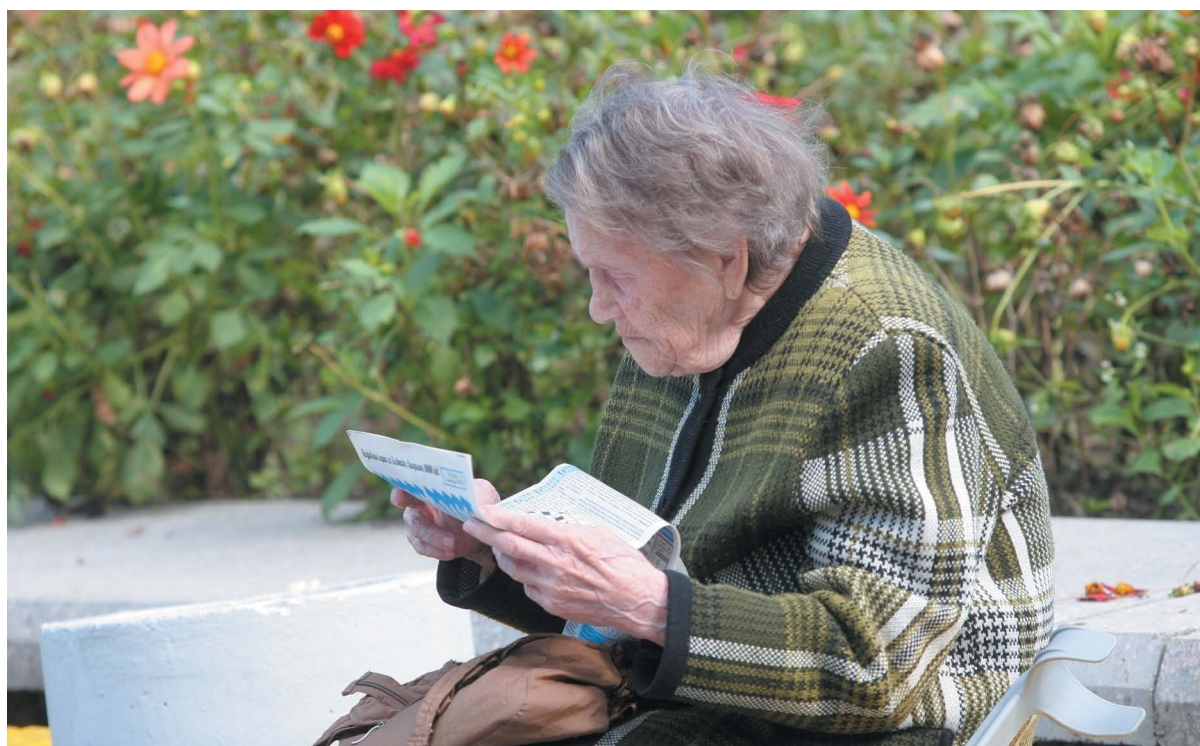

ЯК І ДЕ ОТРИМАТИ ПІЛЬГОВУ ПУТІВКУ ДЛЯ ОЗДОРОВЛЕННЯ



ХТО МАЄ ПРАВО:

- учасники бойових дій;
- ветерани війни та особи, на яких поширюється чинність Закону України «Про статус ветеранів війни, гарантії їх соціального захисту»;
- особи, зазначені в абзацах 2-5 частини першої статті 6 Закону України «Про жертви нацистських переслідувань»;
- особи, які мають особливі заслуги перед Батьківщиною;
- особи, що постраждали внаслідок Чорнобильської катастрофи;
- ветерани праці;
- особи з інвалідністю внаслідок загального захворювання;
- особи з інвалідністю з дитинства;
- діти війни.



ЩО ПОТРІБНО:

- письмова заява про забезпечення санаторно-курортним лікуванням;
- медична довідка форми № 070/о;
- документ, що підтверджує пільговий статус.



ВАЖЛИВО! Усі документи потрібно подати до управління праці та соціального захисту населення за місцем реєстрації.

Виплата грошової компенсації замість санаторно-курортної путівки та за самостійне санаторно-курортне лікування здійснюється особам з інвалідністю внаслідок війни, загального захворювання, з дитинства та особам, постраждалим внаслідок Чорнобильської катастрофи 1 категорії.



ЗВЕРНІТЬ УВАГУ! Компенсація виплачується зазначеним категоріям громадян за умови, якщо вони мають право на отримання безкоштовної санаторно-курортної путівки.



Середня вартість санаторно-курортної путівки для виплати грошової компенсації обчислюється з розрахунку 35 відсотків розміру одного прожиткового мінімуму, щороку встановленого законом на 1 січня відповідного року для осіб, які втратили працездатність.

Підставою для отримання грошової компенсації замість путівки є:

- письмова заява про виплату грошової компенсації;
- документ, що підтверджує належність до визначеної пільгової категорії;
- медична довідка форми № 070/о.



Підставою для отримання грошової компенсації за самостійне санаторно-курортне лікування є:

- письмова заява про виплату грошової компенсації;
- документ, що підтверджує належність до визначеної пільгової категорії;
- медична довідка форми № 070/о;
- документ про сплату повної вартості санаторно-курортної путівки строком санаторно-курортного лікування не менш як 18 днів, що засвідчує проходження особою з інвалідністю санаторно-курортного лікування.



Грошову компенсацію виплачують структурні підрозділи з питань соціального захисту після звернення із заявою про отримання путівки або виплату грошової компенсації за умов, що особа протягом цього періоду не одержувала безоплатної санаторно-курортної путівки:

- для осіб з інвалідністю внаслідок загального захворювання, з дитинства – 1 раз на 3 роки;
- для осіб з інвалідністю внаслідок війни – 1 раз на 2 роки;
- особам з числа осіб, постраждалих внаслідок Чорнобильської катастрофи I категорії – 1 раз на рік.



ВАЖЛИВО! Якщо особа, яка перебуває на обліку, в поточному році одержала безоплатну путівку за бюджетні кошти від іншої організації, вона знімається з обліку на отримання пільгової путівки. Повторне прийняття на облік відбувається відповідно до медичних рекомендацій з урахуванням пільг, при якому потрібно повторно надати заяву та медичну довідку (якщо термін попередньої вичерпано)!



ТУТ ВАМ ЗАВЖДИ ДОПОМОЖУТЬ



ДЕПАРТАМЕНТ СОЦІАЛЬНОЇ ПОЛІТИКИ КМДА

Адреса: просп. Комарова, 7

Як дістатися: Автобус № 69, трамвай № 1, 3, маршрутне таксі № 145, 401, 411, 421, 429, 820 до зупинки «Бульвар Вацлава Гавела»

E-mail: dsp@kmda.gov.ua

Телефон: +38 (044) 404-21-97



ГОЛОСІЇВСЬКИЙ РАЙОН

Управління праці та соціального захисту населення

Адреса: вул. М.Ломоносова, 5/3

Як дістатися: від ст. м. «Деміївська» тролейбусами № 11, 12, 43 до зупинки «Голосіївський парк», далі вул. Маричанська до вул. М.Ломоносова, звідти до будинку № 5/3

E-mail: upszn@golosiiv.gov.ua

Телефон: +38 (044) 257-01-34



ДАРНИЦЬКИЙ РАЙОН

Управління праці та соціального захисту населення

Адреса: Харківське шосе, 176-Г

Як дістатись: від ст. м. «Бориспільська» маршрутним таксі № 316 до зупинки «Міська лікарня № 1», далі вул. Кронштадтська до будинку № 176-Г Харківського шосе

E-mail: upszn@drda.gov.ua

Телефон: +38 (044) 563-99-70, +38 (044) 563-96-42



ДЕСНЯНСЬКИЙ РАЙОН

Управління праці та соціального захисту населення

Адреса: вул. Закревського, 87-Д

Як дістатись: від ст. м. «Чернігівська» трамваєм № 28 до зупинки «Соцзабезпечення», далі вул. Закревського до будинку № 87-Д

E-mail: upsz@desn.gov.ua

Телефон: +38 (044) 545-14-14, +38 (044) 515-25-97



ДНІПРОВСЬКИЙ РАЙОН

Управління праці та соціального захисту населення

Адреса: вул. Курнатовського, 7-А

Як дістатись: від ст. м. «Чернігівська» трамваєм № 28, 33, 35 до зупинки «вул. П.Запорожця», далі вул. Курнатовського до будинку № 7-А

E-mail: ruszn@dnipr.gov.ua

Телефон: +38 (044) 542-66-09, +38 (044) 542-66-60, +38 (044) 542-66-61, +38 (044) 510-78-61

ОБОЛОНСЬКИЙ РАЙОН

Управління праці та соціального захисту населення

Адреса: вул. Озерна, 18-А

Як дістатись: від ст. м. «Героїв Дніпра», далі вул. Героїв Дніпра до вул. Озерна, 18-А

E-mail: 3744541@mail.gov.ua

Телефон: +38 (044) 467-98-58, +38 (044) 467-98-70



ПЕЧЕРСЬКИЙ РАЙОН

Управління праці та соціального захисту населення

Адреса: вул. Цитадельна, 4/7

Як дістатись: від ст. м. «Арсенальна» тролейбусом № 38 до зупинки «Києво-Печерська лавра», далі вул. Цитадельна до будинку № 4/7

E-mail: ruszn06@ukr.net

Телефон: +38 (044) 288-51-24



ПОДІЛЬСЬКИЙ РАЙОН

Управління праці та соціального захисту населення

Адреса: вул. Ярославська, 31-Б

Як дістатись: від ст. м. «Контрактова площа» трамваєм № 11, 12, 16, 19 до зупинки «вул. Ярославська», далі вул. Ярославська до будинку № 31-Б

E-mail: office@ruszn07.kiev.ua

Телефон: +38 (044) 425-85-16



СВЯТОШИНСЬКИЙ РАЙОН

Управління праці та соціального захисту населення

Адреса: вул. Гната Юри, 14-Б

Як дістатись: від ст. м. «Берестейська» маршрутним таксі № 429 до зупинки «Універсам», далі вул. Гната Юри до будинку № 14-Б

E-mail: ruszn08@ukr.net

Телефон: +38 (044) 273-20-17, +38 (044) 276-45-38



СОЛОМ'ЯНСЬКИЙ РАЙОН

Управління праці та соціального захисту населення

Адреса: просп. Повітрофлотський, 40

Як дістатись: від ст. м. «Вокзальна» маршрутним таксі № 401 до зупинки «вул. Освіти», далі просп. Повітрофлотський до будинку № 40

E-mail: ruszn09@ukr.net

Телефон: +38 (044) 207-39-12, +38 (044) 207-39-21



ШЕВЧЕНКІВСЬКИЙ РАЙОН

Управління праці та соціального захисту населення

Адреса: просп. Перемоги, 5

Як дістатись: від ст. м. «Політехнічний інститут» маршрутним таксі № 720 до зупинки «просп. Перемоги», далі просп. Перемоги до будинку № 5

E-mail: ruszn10@ukr.net

Телефон: +38 (044) 236-14-75, +38 (044) 236-14-71



КИЇВСЬКИЙ МІСЬКИЙ ТЕРИТОРІАЛЬНИЙ ЦЕНТР СОЦІАЛЬНОГО ОБСЛУГОВУВАННЯ



Адреса: вул. Котельникова, 32/11

Як дістатися: ст. метро «Житомирська»

E-mail: kmtcso@kmda.gov.ua

Телефон: +38 (044) 450-91-66;

+38 (044) 450-89-29;

+38 (044) 450-83-47 (диспетчерська)

На утримання та надання соціальних послуг Київським міським територіальним центром соціального обслуговування у 2019 році бюджетом міста передбачено 30,2 млн гривень



СОЦІАЛЬНА ПОСЛУГА ДОГЛЯДУ ВДОМА ДЛЯ ОСІБ З ІНВАЛІДНІСТЮ З ПСИХІЧНИМИ ЗАХВОРЮВАННЯМИ:

- придбання і доставка продовольчих, промислових та господарських товарів, медикаментів за кошти громадян, які обслуговуються;
- приготування (допомога у приготуванні) їжі вдома, годування;
- допомога у прибиранні приміщення, пранні білизни, дотриманні особистої гігієни, виконанні дрібних ремонтних робіт у приміщенні, ремонті одягу;
- виклик лікаря, надання допомоги у проведенні періодичних медичних оглядів та госпіталізації, відвідування хворих у закладах охорони здоров'я, організація консультацій лікарів та інших спеціалістів;
- оформлення документів, внесення платежів за спожиті комунальні послуги;
- оформлення документів на влаштування до психоневрологічного інтернату, інших соціальних закладів тощо;
- допомога у самообслуговуванні (зміна натільної, постільної білизни, надання допомоги при купанні, миття голови, розчісування).

ІНФОРМАЦІЙНИЙ ВІСНИК
«ТРЕТІЙ ВІК: МІСЬКІ СЕРВІСИ І ПОСЛУГИ»

Підготовлено на замовлення Департаменту суспільних комунікацій КМДА за сприяння Департаменту соціальної політики КМДА Українським національним інформаційним агентством «Укрінформ»

Над випуском працювали:

Збір та підготовка текстів — Ірина Яковенко, Каріна Бейко, Аліна Резнік

Фото — Юлія Овсяннікова, Дмитро Мінченко, Сергій Лопарев, Володимир Тарасов

Дизайн — Наталія Мінеєва



ЩО НЕОБХІДНО:

- письмова заява громадянина або його законного представника;
- медичний висновок про нездатність до самообслуговування, потребу в постійній сторонній допомозі та догляду в домашніх умовах;
- копія довідки про встановлення групи інвалідності (за наявності);
- довідка про реєстрацію місця проживання або місця перебування.



УВАГА! Послуги надаються соціальним працівником за місцем проживання громадянина протягом робочого дня.



ХТО МАЄ ПРАВО:

- особи з інвалідністю з психічними розладами (соціально-безпечні, що не перебувають на спеціальному диспансерному обліку), які досягли 18-річного віку;
- особи похилого віку, які не мають інвалідності, але перебувають на обліку в психоневрологічному диспансері з приводу психічних розладів;
- непрацездатні батьки, діти, чоловік, дружина, опікуни в разі їх сумісного проживання з громадянином, який має психічне захворювання, та які згідно з медичним висновком потребують сторонньої допомоги;
- хворих (з числа осіб працездатного віку) на період до встановлення їм групи інвалідності, але не більш як на чотири місяці.

Послуги НЕ надаються громадянам, які потребують цілодобового стороннього догляду.

ВАЖЛИВО! Усі документи необхідно подати до Київського міського територіального центру соціального обслуговування (вул. М.Котельникова, 32/11, каб. № 11, тел.: 450-89-29).



Для забезпечення соціальної послуги догляду вдома для осіб з інвалідністю з психічними захворюваннями у 2019 році бюджетом міста передбачено **13,1 млн гривень**.





СОЦІАЛЬНА ТРАНСПОРТНА ПОСЛУГА З БЕЗОПЛАТНОГО ПЕРЕВЕЗЕННЯ СПЕЦІАЛІЗОВАНИМИ АВТОМОБІЛЯМИ:

- до лікувально-профілактичних, санаторно-оздоровчих, реабілітаційних та навчальних закладів, протезно-ортопедичних підприємств та майстерень;
- на соціальні, культурно-масові та спортивні заходи за замовленнями установ та організацій соціального захисту населення;
- до структурних підрозділів органів виконавчої влади та місцевих органів самоврядування.



УВАГА! Безоплатні перевезення забезпечуються спеціалізованими автомобілями, пристосованими для перевезення інвалідів з порушенням опорно-рухового апарату, обладнаними пандусами та спецпідйомниками, в межах м. Києва (в разі, якщо заклад знаходиться за межами м. Києва, перевезення здійснюється лише до залізничного вокзалу).

Перевезення не здійснюються до магазинів та ринків, інших закладів та установ з метою вирішення побутових питань, а також перевезення членів сімей осіб, яким надаються транспортні послуги.



Для забезпечення соціальної транспортної послуги у 2019 році бюджетом міста передбачено **8,7 млн гривень**.





ХТО МАЄ ПРАВО:

Мешканці міста Києва, які не здатні до самообслуговування у зв'язку з захворюваннями опорно-рухового апарату, пересуваються на візках або милицях і згідно з медичним висновком мають III, IV або V групу рухової активності та належать до категорій громадян:

- осіб з інвалідністю I, II груп, які досягли 18-річного віку, та дітей з інвалідністю старше трьох років;
- хворих (з числа осіб працездатного віку на період до встановлення їм групи інвалідності, але не більше, як на чотири місяці);
- осіб з інвалідністю та хворих, яким проводяться процедури за життєвими показниками (гемодіаліз тощо);
- інвалідів у складі маломобільних груп населення (незалежно від громадянства та місця реєстрації) на час проведення загальнодержавних заходів.

ЩО НЕОБХІДНО:

- письмова заява;
- медичний висновок про нездатність до самообслуговування та потребу в сторонній допомозі;
- копія довідки про встановлення групи інвалідності (за наявності);
- довідка про реєстрацію місця проживання або місця перебування.



ВАЖЛИВО! Усі документи необхідно подати до Київського міського територіального центру соціального обслуговування (вул. М.Котельникова, 32/11, каб. № 4, тел.: 450-83-47).





СОЦІАЛЬНО-ЕКОНОМІЧНІ ПОСЛУГИ (У ВИГЛЯДІ НАТУРАЛЬНОЇ ДОПОМОГИ):

- забезпечення (за наявності) одягом, взуттям б/в, іншими предметами першої потреби;
- забезпечення (за наявності) засобами особистої гігієни (підгузки, урологічні прокладки, пелюшки, шапочки для купання лежачих хворих);
- перукар та ремонт одягу (за наявності).



ХТО МАЄ ПРАВО:

- громадяни, які не здатні до самообслуговування у зв'язку з похилим віком, хворобою, інвалідністю, і не мають рідних, які повинні забезпечити їм догляд і допомогу, або рідні є громадянами похилого віку чи визнані особами з інвалідністю в установленому порядку;
- інші громадяни похилого віку, особи з інвалідністю, хворі (з числа осіб працездатного віку на період до встановлення їм групи інвалідності, але не більш як чотири місяці), які мають на своєму утриманні неповнолітніх дітей, дітей з інвалідністю, осіб похилого віку, осіб з інвалідністю, за умови, що середньомісячний сукупний дохід їх сімей нижчий ніж 1,5 прожиткового мінімуму для сім'ї;
- громадяни, які перебувають у складній життєвій ситуації у зв'язку з безробіттям і зареєстровані у державній службі зайнятості як такі, що шукають роботу, стихійним лихом, катастрофою (і мають на своєму утриманні неповнолітніх дітей, дітей з інвалідністю, осіб похилого віку, осіб з інвалідністю), якщо середньомісячний сукупний дохід їх сімей нижчий ніж прожитковий мінімум для сім'ї;
- внутрішньо переміщені особи.



ЩО НЕОБХІДНО:

- особиста письмова заява або заява законного представника;
- довідки про доходи членів сім'ї за останні шість місяців, що передують місяцю звернення;
- копія довідки про взяття на облік внутрішньо переміщеної особи (для внутрішньо переміщених осіб);
- копія індивідуальної програми реабілітації (МСЕК) або висновку ЛКК, що містить показання для забезпечення засобами особистої гігієни;
- копія висновку МСЕК про встановлення інвалідності (для осіб з інвалідністю).



ВАЖЛИВО! Для отримання натуральної допомоги документи необхідно подати до Київського міського територіального центру соціального обслуговування (вул. М.Котельникова, 32/11, каб. № 5, тел.: 450-92-79).

ЗАБЕЗПЕЧЕННЯ ПРОДУКТОВИМИ НАБОРАМИ



ХТО МАЄ ПРАВО:

- особи, які перебувають на обліку у спеціалізованому відділенні соціальної допомоги вдома особам з інвалідністю з психічними захворюваннями Київського міського територіального центру соціального обслуговування, середньомісячний сукупний дохід яких за попередні шість місяців, що передують місяцю звернення, не перевищує трьох прожиткових мінімумів для осіб, які втратили працездатність;
- особи, які не здатні до самообслуговування у зв'язку з похилим віком, хворобою, інвалідністю, і не мають рідних, які повинні забезпечити їм догляд і допомогу, або рідні є громадянами похилого віку чи визнані особами з інвалідністю та перебувають на обліку в районних територіальних центрах соціального обслуговування (надання соціальних послуг), залежно від розміру середньомісячного сукупного доходу за попередні шість місяців, що передують місяцю звернення.

ЩО НЕОБХІДНО:

- особиста письмова заява або заява законного представника;
- довідка про доходи за шість місяців, що передують місяцю звернення.



ВАЖЛИВО! Усі документи для забезпечення гарячим харчуванням або продуктовими наборами необхідно подати до Київського міського територіального центру соціального обслуговування або районних територіальних центрів соціального обслуговування (надання соціальних послуг) міста Києва.



Для забезпечення безкоштовним харчуванням та продуктовими наборами у 2019 році бюджетом міста передбачено **18,0 млн гривень**.





ЗАБЕЗПЕЧЕННЯ МІЮЧИМИ ЗАСОБАМИ

ХТО МАЄ ПРАВО:

малозабезпечені громадяни (середньомісячний дохід яких за попередні шість місяців не перевищує три прожиткових мінімуми для осіб, які втратили працездатність), які не здатні до самообслуговування та перебувають на обліку в міському або районних територіальних центрах соціального обслуговування міста Києва.



ЩО НЕОБХІДНО:

- особиста письмова заява або заява законного представника;
- довідка про доходи за шість місяців, що передують місяцю звернення;
- медичний висновок про здатність до самообслуговування.



ВАЖЛИВО! Усі документи для отримання миючих засобів необхідно подати до Київського міського територіального центру соціального обслуговування або районних територіальних центрів соціального обслуговування (надання соціальних послуг) міста Києва.



Для забезпечення громадян миючими засобами у 2019 році бюджетом міста передбачено **1 282,2 тис. гривень.**



ЗАБЕЗПЕЧЕННЯ КОМПЛЕКТАМИ ПОСТІЛЬНОЇ БІЛІЗНИ



ХТО МАЄ ПРАВО:

громадяни, які не здатні до самообслуговування, мають V групу рухової активності та перебувають на обліку в міському або районних територіальних центрах соціального обслуговування міста Києва.

ЩО НЕОБХІДНО:

- особиста письмова заява або заява законного представника;
- медичний висновок про здатність до самообслуговування.



ВАЖЛИВО! Усі документи для отримання комплектів постільної білизни необхідно подати до Київського міського територіального центру соціального обслуговування або районних територіальних центрів соціального обслуговування (надання соціальних послуг) міста Києва.



Для забезпечення громадян комплектами постільної білизни у 2019 році бюджетом міста передбачено **855,0 тис. гривень.**



РАЙОННІ ТЕРИТОРІАЛЬНІ ЦЕНТРИ СОЦІАЛЬНОГО ОБСЛУГОВУВАННЯ (НАДАННЯ СОЦІАЛЬНИХ ПОСЛУГ)



ВАЖЛИВО! Усі документи для отримання соціальних послуг, які надаються районними територіальними центрами соціального обслуговування (надання соціальних послуг) необхідно подати до районного територіального центру соціального обслуговування міста Києва за місцем проживання.



Для утримання та надання соціальних послуг районними територіальними центрами соціального обслуговування (надання соціальних послуг) у 2019 році бюджетом міста передбачено **263,1 млн гривень**.



СОЦІАЛЬНА ПОСЛУГА ДОГЛЯД ВДОМА

- придбання і доставка продовольчих, промислових та господарських товарів, медикаментів за кошти громадян, які обслуговуються;
- приготування (допомога в приготуванні) їжі вдома, годування;
- допомога у прибиранні приміщення, пранні білизни, дотриманні особистої гігієни, виконанні дрібних ремонтних робіт у приміщенні, ремонті одягу;
- виклик лікаря, надання допомоги у проведенні періодичних медичних оглядів та госпіталізації, відвідування хворих у закладах охорони здоров'я, організація консультацій лікарів та інших спеціалістів;
- оформлення документів, внесення платежів за спожиті комунальні послуги;
- оформлення документів на санітарно-курортне лікування, влаштування до будинку-інтернату, геріатричного будинку-інтернату, пансіонату для ветеранів війни і праці, психоневрологічного інтернату, будинку для ветеранів, інших соціальних закладів.

ХТО МАЄ ПРАВО:

Одинокі громадяни, які не здатні (частково не здатні) до самообслуговування у зв'язку з частковою втратою рухової активності (мають III, IV, V групи рухової активності) та потребують сторонньої допомоги, надання соціальних послуг в домашніх умовах згідно з медичним висновком, а саме:

- громадяни похилого віку;
- особи з інвалідністю (які досягли 18-річного віку), крім осіб з інвалідністю унаслідок нещасного випадку на виробництві або професійного захворювання;
- хворі (з числа одиноких осіб працездатного віку на період до встановлення їм групи інвалідності, але не більш як чотири місяці).



ЩО НЕОБХІДНО:

- письмова заява;
- медичний висновок про нездатність до самообслуговування, потребу в постійній сторонній допомозі та догляду в домашніх умовах;
- копія довідки про встановлення групи інвалідності (за наявності);
- довідка про реєстрацію місця проживання або місця перебування;
- копія довідки про взяття на облік внутрішньо переміщеної особи (для внутрішньо переміщених осіб).



УВАГА! Соціальна послуга **НЕ** надається громадянам, які потребують цілодобового стороннього догляду.

ПОСЛУГА СОЦІАЛЬНА АДАПТАЦІЯ:



- надання інформації з питань соціального захисту населення;
- навчання, формування та розвиток соціальних навичок, умінь, соціальної компетенції;
- корекція психологічного стану та поведінки у повсякденному житті;
- надання психологічної підтримки;
- допомога у зміцненні/відновленні родинних та суспільно корисних зв'язків;
- навчання та дозвілля у клубах за інтересами, клубах активного довголіття, університетах третього віку.

ХТО МАЄ ПРАВО:

- громадяни похилого віку;
- особи з інвалідністю.

ЩО НЕОБХІДНО:



- письмова заява;
- медичний висновок про потребу в соціальній адаптації або денному догляді та відсутність медичних протипоказань для перебування у колективі;
- копія довідки про встановлення групи інвалідності (за наявності);
- довідка про реєстрацію місця проживання або місця перебування;
- копія довідки про взяття на облік внутрішньо переміщеної особи (для внутрішньо переміщених осіб).





СОЦІАЛЬНО-ЕКОНОМІЧНІ ПОСЛУГИ (У ВИГЛЯДІ НАТУРАЛЬНОЇ ДОПОМОГИ):

- забезпечення (за наявності) одягом, взуттям б/в, іншими предметами першої потреби;
- забезпечення (за наявності) засобами особистої гігієни (підгузки, урологічні прокладки, пелюшки, шапочки для купання лежачих хворих);
- забезпечення (за наявності) м'якими засобами;
- забезпечення (за наявності) продуктивними наборами, гарячим харчуванням;
- перукар та ремонт одягу (за наявності).

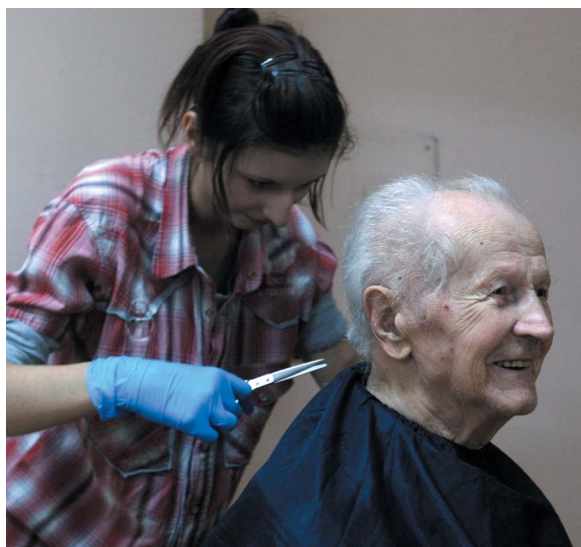

ХТО МАЄ ПРАВО:

- громадяни, які не здатні до самообслуговування у зв'язку з похилим віком, хворобою, інвалідністю і не мають рідних, які повинні забезпечити їм догляд і допомогу, або рідні є громадянами похилого віку чи визнані особами з інвалідністю в установленому порядку;
- інші громадяни похилого віку, особи з інвалідністю, хворі (з числа осіб працездатного віку на період до встановлення їм групи інвалідності, але не більш як чотири місяці), які мають на своєму утриманні неповнолітніх дітей, дітей з інвалідністю, осіб похилого віку, осіб з інвалідністю, за умови, що середньомісячний сукупний дохід їх сімей нижчий ніж 1,5 прожиткового мінімуму для сім'ї;
- громадяни, які перебувають у складній життєвій ситуації у зв'язку з безробіттям і зареєстровані у державній службі зайнятості як такі, що шукають роботу, стихійним лихом, катастрофою (і мають на своєму утриманні неповнолітніх дітей, дітей з інвалідністю, осіб похилого віку, осіб з інвалідністю), якщо середньомісячний сукупний дохід їх сімей нижчий ніж прожитковий мінімум для сім'ї;
- внутрішньо переміщені особи.



ЩО НЕОБХІДНО:

- особиста письмова заява або заява законного представника;
- довідки про доходи членів сім'ї за останні шість місяців, що передують місяцю звернення;
- копія довідки про взяття на облік внутрішньо переміщеної особи (для внутрішньо переміщених осіб);
- копія індивідуальної програми реабілітації (МСЕК) або висновку ЛКК, що містить показання для забезпечення засобами особистої гігієни;
- копія висновку МСЕК про встановлення інвалідності (для осіб з інвалідністю).

СОЦІАЛЬНА ПОСЛУГА КОНСУЛЬТУВАННЯ:



- допомога в аналізі життєвої ситуації, визначенні основних проблем, шляхів їх вирішення;
- складання плану виходу із складної життєвої ситуації;
- психологічне консультування.

ХТО МАЄ ПРАВО:

- громадяни похилого віку;
- особи з інвалідністю.

ЩО НЕОБХІДНО:



- письмова заява;
- медичний висновок про потребу в соціальній адаптації або денному догляді та відсутність медичних протипоказань для перебування у колективі;
- копія довідки про встановлення групи інвалідності (за наявності);
- довідка про реєстрацію місця проживання або місця перебування;
- копія довідки про взяття на облік внутрішньо переміщеної особи (для внутрішньо переміщених осіб).

УВАГА! Послуга надається у 6 районних територіальних центрах соціального обслуговування (надання соціальних послуг) — **Голосіївського, Дарницького, Деснянського, Печерського, Святошинського, Шевченківського районів.**





УНІВЕРСИТЕТ ТРЕТЬОГО ВІКУ

«Університет третього віку» утворено за ініціативи київської міської влади 2009 року як безкоштовний навчальний заклад для пенсіонерів.

Сьогодні цей нетиповий ВУЗ має 73 факультети та 69 гуртків, у яких навчається 2810 осіб, з них 464 особи з інвалідністю.

НАЙБІЛЬШ ПОПУЛЯРНІ ФАКУЛЬТЕТИ:

- Здорового способу життя;
- Мистецтвознавства;
- Прикладного та художнього мистецтва;
- Іноземної мови;
- Права;
- Інформаційних технологій;
- Психології;
- Краєзнавства, історичний;
- Літературний;
- Музичний, хорового співу.

ФОРМИ НАВЧАННЯ:

- лекційні заняття з обговоренням;
- практичні заняття;
- фізичні вправи;
- гурткові заняття;
- екскурсії, подорожі;
- концерти.

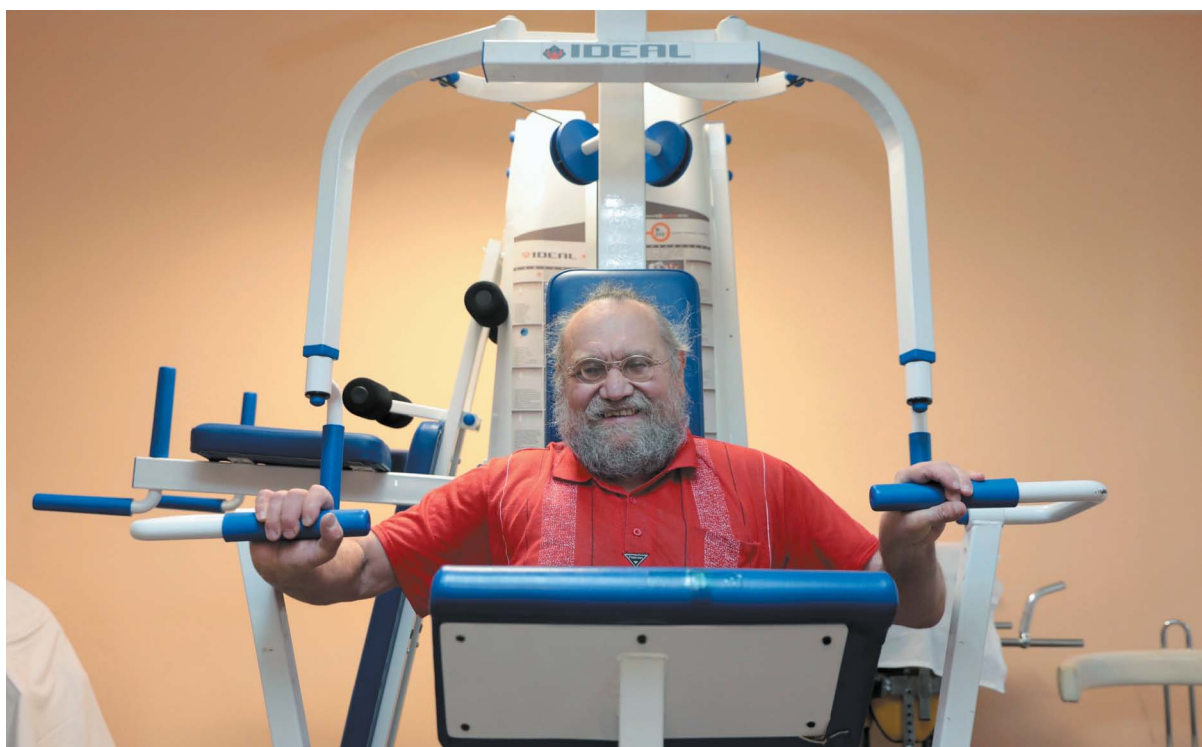

ХТО МАЄ ПРАВО:

люди похилого віку, які перебувають на обліку у районному територіальному центрі.

ЩО НЕОБХІДНО:

- письмова заява;
- медичний висновок про потребу у соціальній адаптації або денному догляді;
- медичний висновок про відсутність медичних протипоказань для перебування у колективі.



ВАЖЛИВО! Усі документи для зарахування до Університету третього віку необхідно подати до районного територіального центру соціального обслуговування (надання соціальних послуг) міста Києва за місцем проживання.



УВАГА! Освіта в університеті є безкоштовною, навчальний (базовий) курс триває протягом академічного року. Навчання проводять волонтери. Слухачі мають можливість відвідувати одночасно різні факультети. Студент, який в повному обсязі виконав навчально-тематичний план та програму передбачену на факультеті, отримує сертифікат про закінчення Університету третього віку.



РАЙОННІ ТЕРИТОРІАЛЬНІ ЦЕНТРИ СОЦІАЛЬНОГО ОБСЛУГОВУВАННЯ (НАДАННЯ СОЦІАЛЬНИХ ПОСЛУГ)



ГОЛОСІЇВСЬКИЙ РАЙОН

Адреса: вул. Толстого, 25/2

Як дістатися: ст. метро «Площа Льва Толстого», ст. метро «Університет»

E-mail: tcso@i.ua

Телефон: +38 (044) 235-00-40



ДАРНИЦЬКИЙ РАЙОН

Адреса: вул. Вербицького, 9-і

Як дістатися: ст. метро «Харківська», маршрутне таксі 225 — зупинка «Парк Воїнів-Інтернаціоналістів»

E-mail: tcsodarnitsa@gmail.com

Телефон: +38 (044) 562-50-60



ДЕСНЯНСЬКИЙ РАЙОН

Адреса: вул. Будищанська, 4

Як дістатися: автобуси 73, 6 або маршрутне таксі 150, 573 — зупинка «вул. Будищанська»

E-mail: tc2603@ukr.net

Телефон: +38 (044) 533-72-51



ДНІПРОВСЬКИЙ РАЙОН

Адреса: вул. Курнатовського, 7-а

Як дістатися: ст. метро «Лісова», Трм 28, 33, 35 — зупинка «вул. П.Запорожця»

E-mail: dtcsop@ukr.net

Телефон: +38 (044) 512-00-35



ОБОЛОНСЬКИЙ РАЙОН

Адреса: вул. Озерна, 18-а

Як дістатися: ст. метро «Героїв Дніпра»

E-mail: tcobl@ukr.net

Телефон: +38 (044) 414-09-41



ПЕЧЕРСЬКИЙ РАЙОН

Адреса: вул. М.Бойчука, 11-а

Як дістатися: ст. метро «Дружби народів», маршрутне таксі 491 — зупинка «вул. Німанська»

E-mail: tcpechersk@ukr.net

Телефон: +38 (044) 285-23-59



ПОДІЛЬСЬКИЙ РАЙОН

Адреса: вул. Братська, 15/9

Як дістатися: ст. метро «Контрактова площа»

E-mail: olena.slabeniak@kmda.gov.ua

Телефон: +38 (044) 425-05-12



СВЯТОШИНСЬКИЙ РАЙОН

Адреса: вул. Жмеринська, 22-а

Як дістатися: ст. метро «Святошин» маршрутне таксі 187, Трл 41 — зупинка «вул. Академіка Кіпріанова»

E-mail: tcso2011@ukr.net

Телефон: +38 (044) 290-55-72



СОЛОМ'ЯНСЬКИЙ РАЙОН

Адреса: бульв. В.Гавела, 83-а

Як дістатися: ст. метро «Берестейська», маршрутне таксі 569 — зупинка «вул. Академіка Білецького»

E-mail: tcson_sol@ukr.net

Телефон: +38 (044) 497-73-27



ШЕВЧЕНКІВСЬКИЙ РАЙОН

Адреса: вул. В.Сальського, 11-а

Як дістатися: ст. метро «Політехнічний інститут».

E-mail: shevtc_1@ukr.net

Телефон: +38 (044) 236-50-56